Freiwillige Feuerwehr Münstertal

Feuerwehrbedarfsplan

2022 - 2027

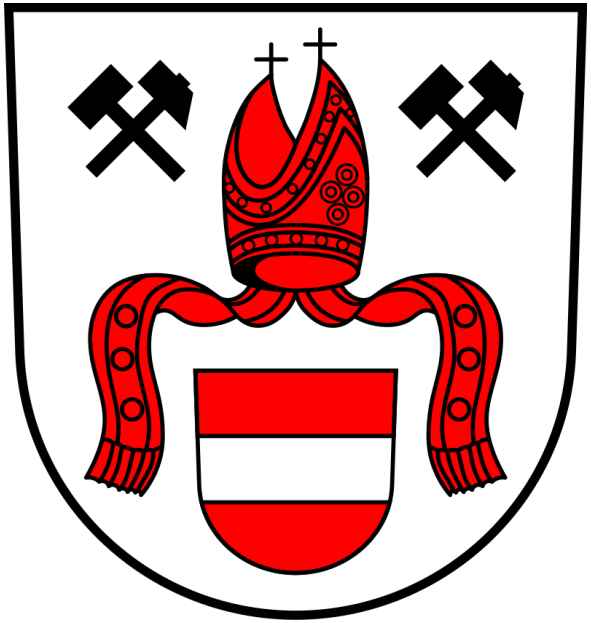

Ralf-Jörg Hohloch

Inhaltverzeichnis

- Ziele des Feuerwehrbedarfsplan
- Gemeindestruktur
- Struktur der Feuerwehr:
    - Personal und Ausbildungsstand
    - Fahrzeuge und Ausrüstung
    - Feuerwehrhaus
    - Jugendfeuerwehr
- Maßnahmen
- Lösungsvorschläge
- Investitionsplan

Welche Einsatzmittel und Einsatzgerät benötigt die Freiwillige Feuerwehr Münstertal um künftig weiterhin über eine leistungsfähige Freiwillige Feuerwehr zu verfügen?

FwG BW § 3 Abs (1):

„Jede Gemeinde hat auf ihre Kosten eine den örtlichen Verhältnissen entsprechende leistungsfähige Feuerwehr mit einem geordneten Lösch- und Rettungsdienst aufzustellen, auszurüsten und zu unterhalten.“

… die Feuerwehr ist eine Pflichtaufgabe!

Welche Ziele hat der Feuerwehrbedarfsplan?

- Die Leistungsfähigkeit der Freiwilligen Feuerwehr Münstertal zu erhalten.
- Die Motivation der ehrenamtlichen Einsatzkräfte aufrechterhalten und steigern.
- Ein effektives Verhältnis zwischen Feuerwehrangehörigen, Fahrzeugbestand und Feuerwehrhaus zu schaffen.
- Die Struktur der Freiwilligen Feuerwehr Münstertal an die Situation der Feuerwehr anzupassen, des Weiteren soll dem demographischen Wandel entgegen gewirkt und die Tagesverfügbarkeit verbessert werden.
- Einsatzmittel und Einsatzgeräte so zu beschaffen, dass dies zu den Erfordernissen vor Ort passt.

Rahmenbedingungen

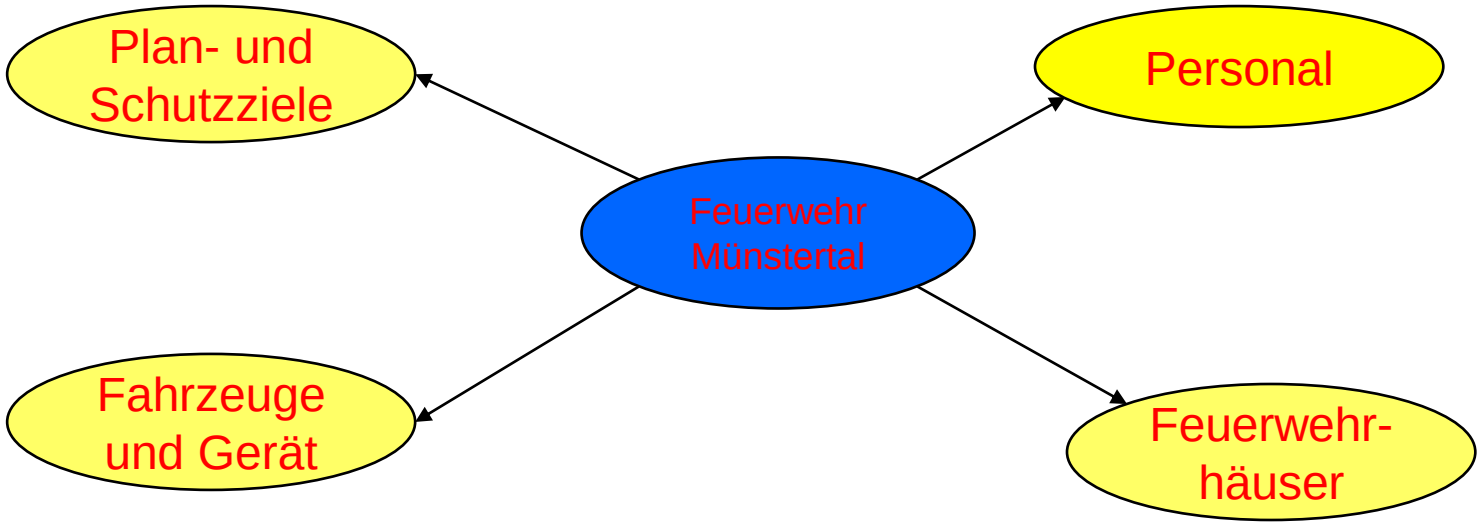

Hierbei ist das Spannungsfeld zwischen der erforderlichen Leistungsfähigkeit und den Investitionen in einem entsprechenden Verhältnis darzustellen.
In diesem Feuerwehrbedarfsplan müssen zukunftsfähige Regelungen gefunden werden, die die gesetzlichen und praktischen Erfordernisse erfüllen.

Einsatzgebiet Münstertal

67,81 km² - Fläche

- Obermünstertal
  ca. 1.423 Einwohner,
- Untermünstertal
  ca. 3.709 Einwohner.

ca. 5.132 Einwohner

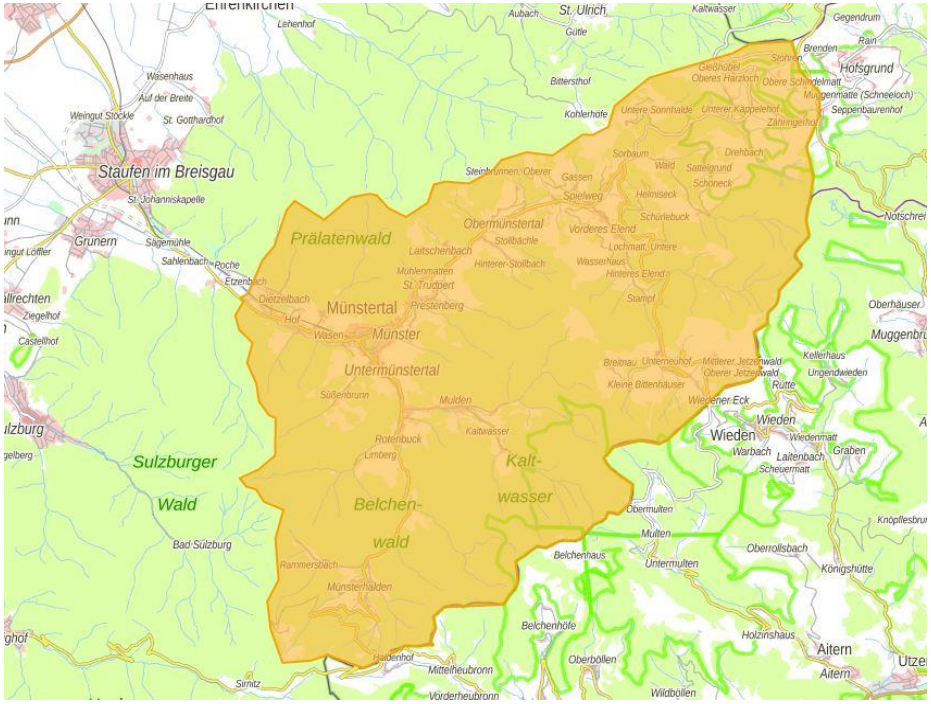

Personal und Ausbildungsstand

Abteilung	Personal gesamt	Doppel Mitglied	Alter Durchschnitt	PA Träger	Maschinisten	FSK C/CE	GF	ZF	VF
Obermünstertal	35	0		10	11	10	3	2	0
Untermünstertal	42	0		20	22	21	7	3	0
Gesamt 2021	**77**	**0**	**40,0**	**30**	**33**	**31**	**10**	**5**	**0**

→ Mitgliederanzahl ist in Ordnung.

→ Durchschnittsalter ist in Ordnung.

→ Ausbildungsstand ist – „GUT“.

→ Atemschutztauglichkeit muss kontinuierlich verbessert werden!

Personal und Ausbildungsstand

Tagesverfügbarkeit

Abteilung	Personal Gesamt	Doppel Mitglied	Personal tags erreichb.	PA-Träger G 26.3 tauglich	Maschinisten	F SK C/CE	GF	ZF	VF
Obermünstertal	35	0	5	3	2	2	2	1	0
Untermünstertal	42	0	15	12	10	10	4	2	0
Gesamt 2021	**77**	**0**	**20**	**15**	**12**	**12**	**6**	**3**	**0**

→ Die Tagesverfügbarkeit ist derzeit noch ausreichend muss aber verbessert werden!

→ Taugliche Atemschutzgeräteträger müssen ausgebildet bzw. gewonnen werden!

Jugendfeuerwehr

Jugendfeuerwehr	Stärke JF	Jugendgruppe	
		Alter 10 - 13	Alter 14 - 17
Obermünstertal	3	1	2
Untermünstertal	8	4	4
Gesamt 2021	11	5	6

Hinweis: Mitgliedschaft ab 10 Jahre möglich

-> Die Anzahl der Mitglieder in der Jugendfeuerwehr ist erfreulich.

Heute
Freiwillige Feuerwehr Münstertal

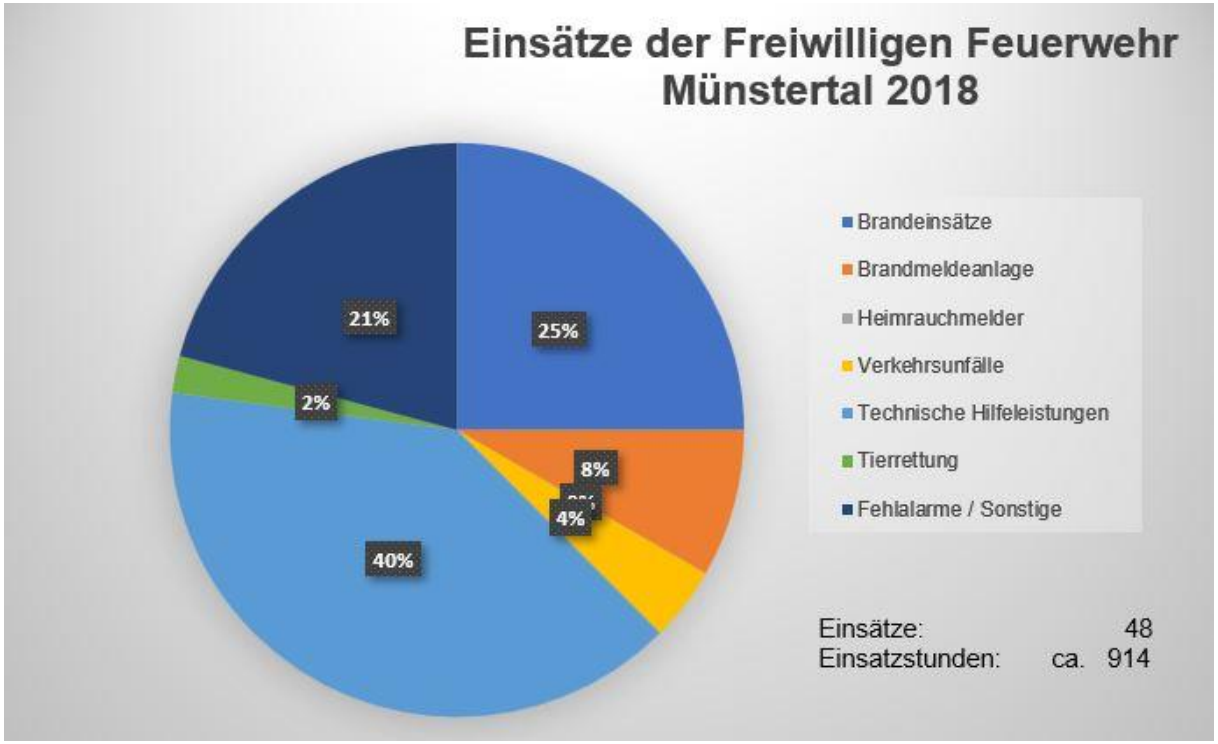

Einsatzauswertung 2018

- Die Freiwillige Feuerwehr Münstertal leistete im Zeitraum vom 01.01.2018 – 31.12.2018 insgesamt 48 Einsätze.

- An 48 Einsätzen waren je nach Einsatzstichwort beide Abteilungen zu einer Einsatzstelle alarmiert worden.

- Für die Ableistung der Einsätze wurden von den aktiven Feuerwehrangehörigen der Freiwilligen Feuerwehr Münstertal ca. 914 Stunden im Ehrenamt erbracht.

Heute
Freiwillige Feuerwehr Münstertal

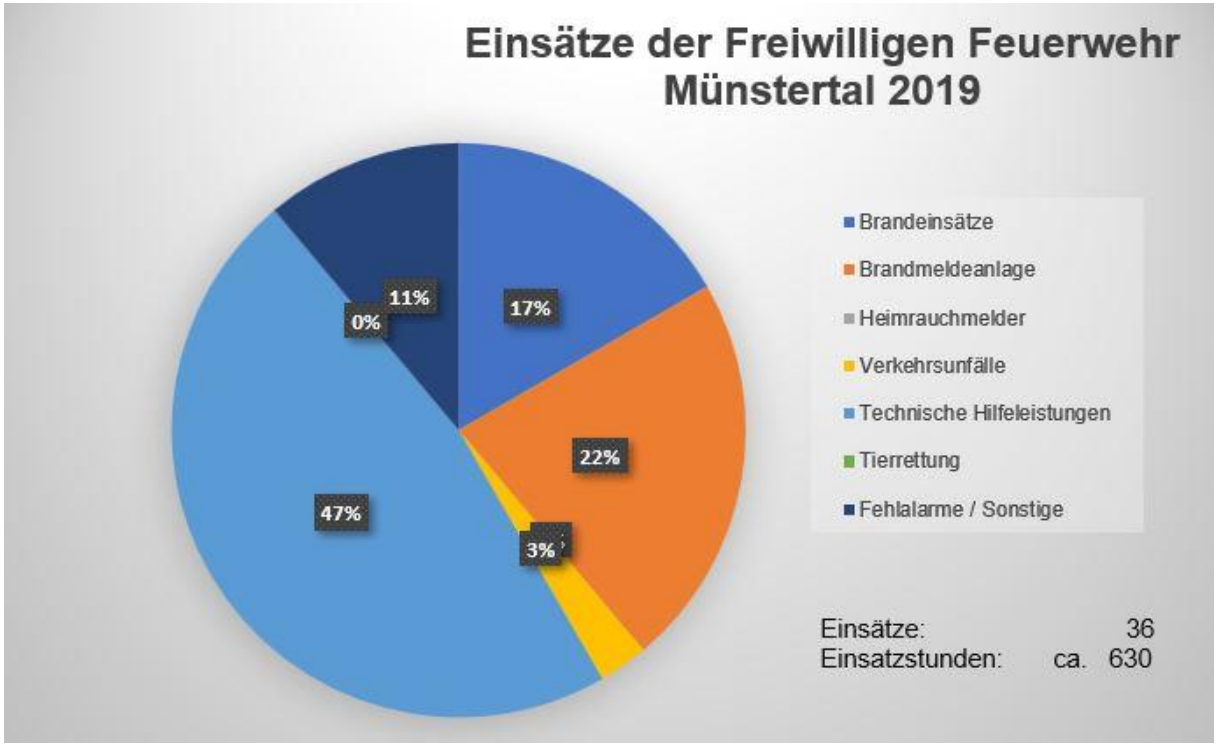

Einsatzauswertung 2019

- Im Jahr 2019 wurden im Zeitraum vom 01.01.2019 – 31.12.2019 36 Einsätze erfolgreich durchgeführt.

- An 36 Einsätzen waren je nach Einsatzstichwort beide Abteilungen zu einer Einsatzstelle alarmiert worden.

- Für die Ableistung der Einsätze wurden von den aktiven Feuerwehrangehörigen der Freiwilligen Feuerwehr Münstertal ca. 630 Stunden im Ehrenamt erbracht.

Heute
Freiwillige Feuerwehr Münstertal

Einsatzauswertung 2020

- Im Jahr 2020 wurden im Zeitraum vom 01.01.2020 – 31.12.2020 26 Einsätze erfolgreich durchgeführt.

- An 26 Einsätzen waren je nach Einsatzstichwort beide Abteilungen zu einer Einsatzstelle alarmiert worden.

- Für die Ableistung der Einsätze wurden von den aktiven Feuerwehrangehörigen der Freiwilligen Feuerwehr Münstertal ca. 415 Stunden im Ehrenamt erbracht.

Zukunft Einsatzfahrzeuge

Abteilungen	Fahrzeug - Anhänger	Baujahr	Alter 2021	Ersatz	Ersetzt durch:	Geplant für:
Untermünstertal	MZF/MTW	2013	8	x	MZF /MTW	2028
	MTW	2009	12	x	MTW	2023
	HLF 20	2014	7	x	HLF 20	2039
	LF 8	1987	34	x	MLF bis 8,5 to. *1	2022
	GW – T 1	1981	40	x	GW – T 1 bis 9,0 to	2024
Obermünstertal	MTW	2019	2	x	MTW	2034
	TLF 16/24	2007	14	x	MLF bis 8,5 to.	2032

Legende:

rot = Zustand nicht in Ordnung, gelb = Zustand noch in Ordnung, grün = Zustand in Ordnung

Stand: 2021

*1 Wird das Mittlere Löschfahrzeug für die Abteilung Untermünstertal ersetzt, sollte ein Fahrzeugtausch des vorhandenen Tanklöschfahrzeug 16/24 (heute: Obermünstertal) und dem Mittleren Löschfahrzeug stattfinden.

Umsetzungsvorschlag Fahrzeugkonzepte

Abteilungen	Anschaffung	Geplant für:
Untermünstertal	MLF bis 8,5 to.	2022
Untermünstertal	MTW	2023
Untermünstertal	GW – T 1 bis 9,0 to.	2024
Untermünstertal	MZF / MTW	2028

Ausrüstung

Feuerwehrhaus - Münstertal

Das Feuerwehrhaus der Einsatzabteilung Untermünstertal entspricht den derzeit gültigen DIN 14092 - "Feuerwehrhäuser". Die eventuellen Gefährdungen sind hinsichtlich ihres Risikos zu bewerten (Gefährdungsbeurteilung - DGUV Information 205-021 "Leitfaden zur Erstellung einer Gefährdungsbeurteilung im Feuerwehrdienst"). Die Bewegungsflächen um den Fahrzeugstellplatz sind ausreichend.

Das Feuerwehrhaus ist in einem ordentlichen Zustand.

Feuerwehrhaus – Münstertal - Verbesserungsbedarf

Der vorhandene Lehrsaal ist für die vorhandene Mannschaftsstärke zu klein. Des Weiteren sollte dieser technisch besser mit zeitgemäßen Medien ausgestattet sein. Ein Option ist, wenn der Kindergarten im ersten Obergeschoss auszieht, den notwendigen Lehrsaal in das erste Obergeschoss zu verlagern. Dort befinden sich bereits weitere Räumlichkeiten für die Freiwillige Feuerwehr Münstertal.

Vermeidung von Unfällen!

Feuerwehrhaus – Münstertal - Verbesserungsbedarf

Auf Grund des Kindergarten im ersten Obergeschoss des Feuerwehrhauses wird dringend empfohlenen eine elektrische Warneinrichtung ein zu bauen, wo bei Einsatzalarm für die Freiwillige Feuerwehr klar erkennbar ist für Dritte, so dass im Empfangsbereich Kindergarten und im Hof beispielsweise eine „Rote – Warnleuchte“ den Einsatzfall anzeigt.

Ist dies nicht möglich besteht eine erhöhte Unfallgefahr, wenn die Verantwortlichen ihre Kinder abholen oder während des laufenden Kindergartenbetriebs. Der „Engpass“ ist das gemeinsam genutzte Treppenhaus.

Feuerwehrhaus – allgemein

- Die DGUV Information 205-208 - "Sicherheit im Feuerwehrhaus - Sicherheitsgerechtes Planen, gestalten und Betreiben" gibt weitere Anregungen und Hinweise für einen sicheren Betrieb des Feuerwehrhauses (Herausgeber: Unfallkasse Baden-Württemberg).

- Bei Bedarf sollten die Feuerwehrhäuser der Freiwilligen Feuerwehr Münstertal eine Abgasabsaugung für die Einsatzfahrzeuge erhalten.

- Die Feuerwehrhäuser der Einsatzabteilungen sollten grundsätzlich mit den Möglichkeiten wie Beamer, Leinwand und Zugang zum Internetanschluss ausgestattet sein.

Zukunft - Eintreffzeiten
Freiwillige Feuerwehr Münstertal

Zeitkette AGBF

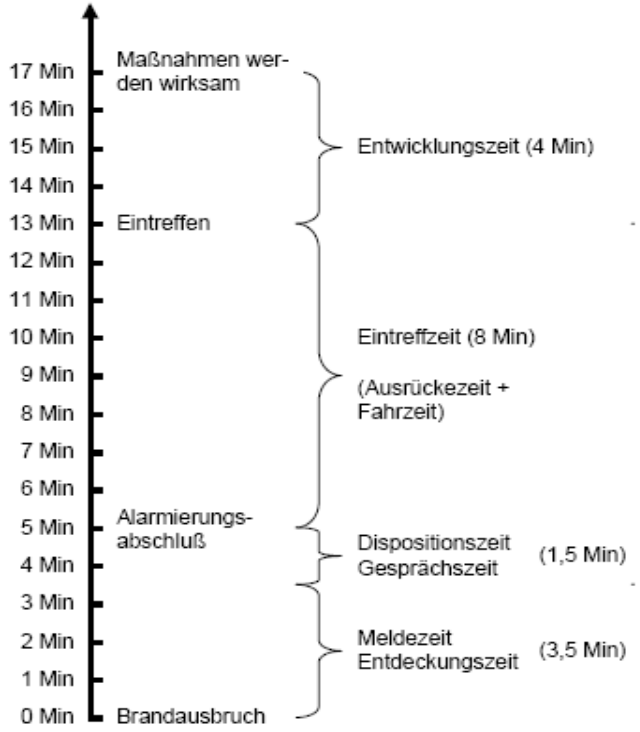

Zeitkette LFV BaWü

Verfügbarkeit der Einsatzkräfte

AGBF	LFV BW	Münstertal	Münstertal
nach 8 Min. 10 FM	nach 10 Min. 9 FM	nach 10 Min. 9 FM	nach 10 Min. 6 FM
nach 13 Min. 6 FM	nach 15 Min. 9 FM	nach 15 Min. 6 FM	nach 15 Min. 9 FM
16 FM	18 FM	15 FM	15 FM

AGBF := Arbeitsgemeinschaft der Berufsfeuerwehren, LFV BW : = Landesfeuerwehrverband Baden - Württemberg

Feuerwehrstruktur – Einhaltung Eintreffzeiten Obermünstertal

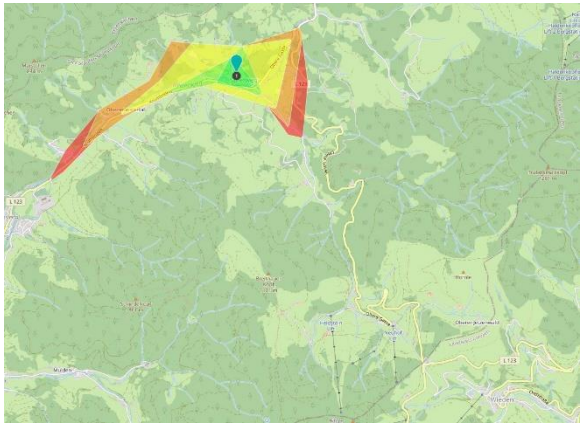

Fakten:

- 5 Minuten Ausrückezeit
- 5 Minuten Fahrzeit
- Durchschnittsgeschwindigkeit 40 km/h
- LKW mit 14 Tonnen

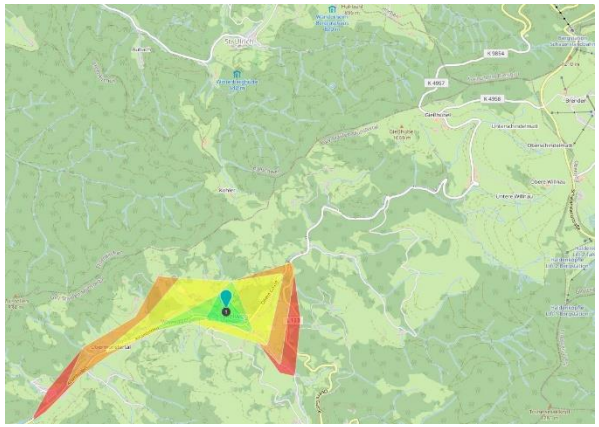

… ist grundsätzlich einzuhalten!

Feuerwehrstruktur – Einhaltung Eintreffzeiten Untermünstertal

Fakten:

- 5 Minuten Ausrückezeit
- 5 Minuten Fahrzeit
- Durchschnittsgeschwindigkeit 40 km/h
- LKW mit 14 Tonnen

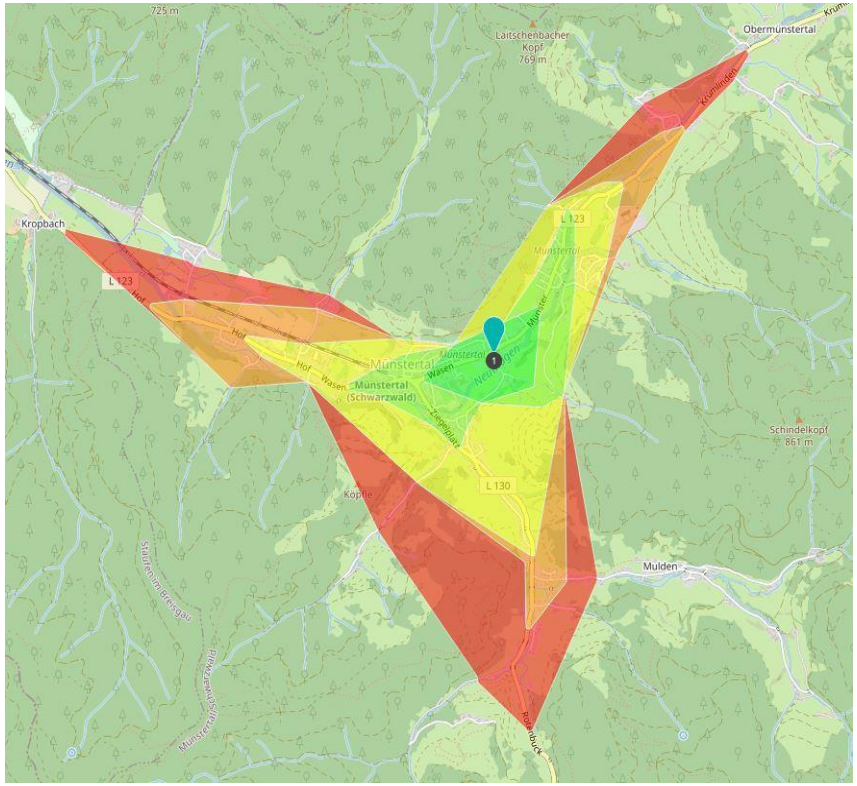

… ist grundsätzlich einzuhalten!

Feuerwehrstruktur – Einhaltung Eintreffzeiten beider Standorte

Fakten:

- 5 Minuten Ausrückezeit
- 5 Minuten Fahrzeit
- Durchschnittsgeschwindigkeit 40 km/h
- LKW mit 14 Tonnen

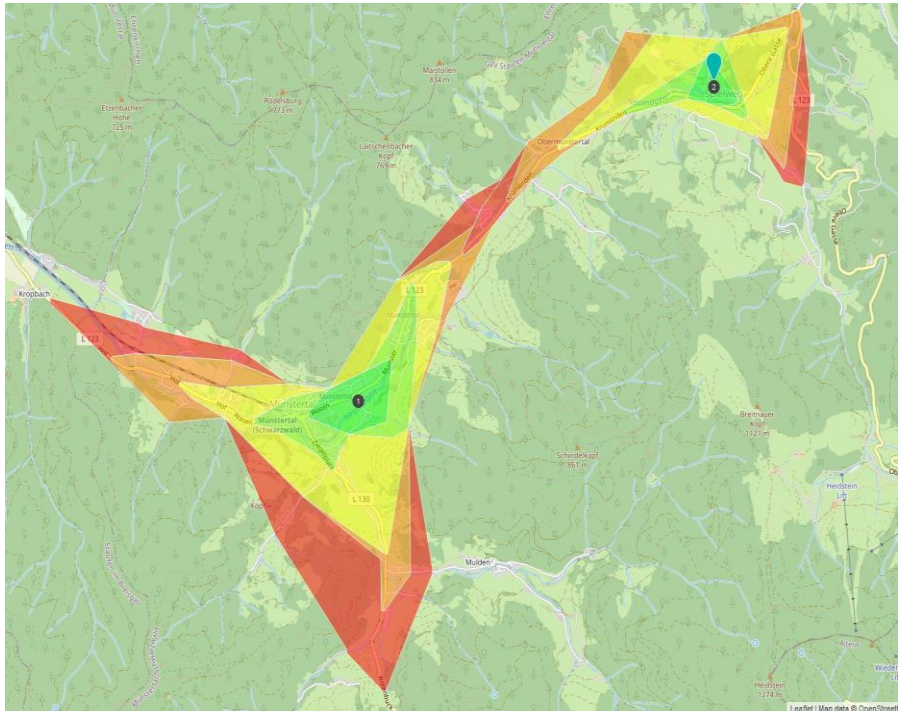

… ist grundsätzlich einzuhalten!

Löschwasserversorgung

Art der Löschwasserversorgung	Verteilung (Schätzwerte)
... durch Trinkwasserversorgung Gemäß DVGW 405	90 %
... durch Brunnen/eigene Quellen	5 %
... durch Zisternen/Löschwasserteiche	5 %
... durch Entnahmestelle offenes Gewässer	0 %

Löschwasserversorgung

In einigen Bereichen ist die Löschwasserversorgung im Gemeindegebiet Münstertal nicht ausreichend. Insbesondere bei den landwirtschaftlichen Außenanlagen (Aussiedlerhöfe, Ställe und Gehöfte) und in den Wohngebieten Stohren, Münsterhalden, Wiedener Eck und Neuhof. Aus diesem Grund werden in jedem Teilort ein wasserführendes Einsatzfahrzeug vorgehalten. Eine Löschwasserversorgung über lange Wegstrecken kann im Einsatzfall eigenständig mit dem Gerätewagen – Transport 1 realisiert werden.

Ausbildungsstand

- Ausbildungsbedarf an taugliche Atemschutzgeräteträger,
- Ausbildungsbedarf von Maschinisten mit Führerschein Klasse CE,
- Praxisnahe Brandbekämpfungslehrgänge durchführen,
- Technische Hilfeleistungslehrgänge durchführen.
- usw.

Eine praxisnahe, intensive, regelmäßige Ausbildung bedeutet im Einsatzfall:

1. **Sicherheit** im Umgang mit dem Gerätschaften,
2. eine hohe **Qualität / Standard** für den zu rettenden und
3. ein **geringes Unfallrisiko** für die eingesetzten Kräfte.

Ausbildung

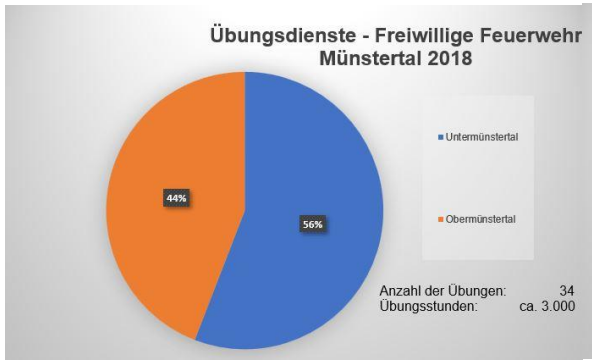

Im Jahr 2018 wurden durch die aktiven Feuerwehrangehörigen der Freiwilligen Feuerwehr Münstertal für die Aus- und Weiterbildung insgesamt 34 Übungsdienste durchgeführt.

Insgesamt wurden ca. 3.000 Stunden aufgebracht, um die Leistungsfähigkeit der Freiwilligen Feuerwehr Münstertal aufrecht zu erhalten und an den Einsatzstellen eine sichere und hohe Qualität bei den durchzuführenden Rettungsmaßnahmen zu gewähren.

Ausbildung

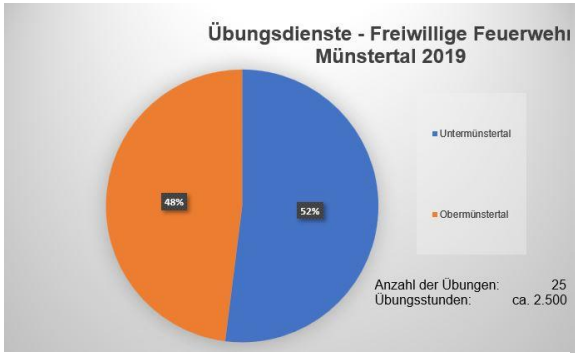

Im Jahr 2019 wurden durch die aktiven Feuerwehrangehörigen der Freiwilligen Feuerwehr Münstertal für die Aus- und Weiterbildung insgesamt 25 Übungsdienste durchgeführt.

Insgesamt wurden ca. 2.500 Stunden aufgebracht, um die Leistungsfähigkeit der Freiwilligen Feuerwehr Münstertal aufrecht zu erhalten und an den Einsatzstellen eine sichere und hohe Qualität bei den durchzuführenden Rettungsmaßnahmen zu gewähren.

Ausbildung

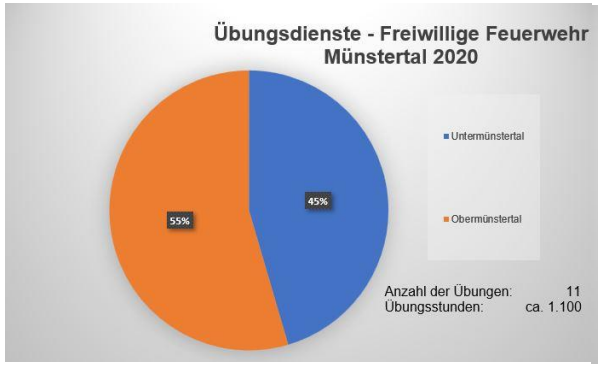

Das Jahr 2020 war geprägt durch „Corona“. Die Durchführung von Übungsdiensten war nur unter besonderen Hygiene - Bedingungen möglich. Die zwingend notwendigen Übungs- und Ausbildungsveranstaltungen wurden unter den gültigen AHA + L + C Regeln abgehalten.

Im Jahr 2020 wurden durch die aktiven Feuerwehrangehörigen der Freiwilligen Feuerwehr Münstertal für die Aus- und Weiterbildung insgesamt 11 Übungsdienste durchgeführt. Insgesamt wurden ca. 1.100 Stunden aufgebracht, um die Leistungsfähigkeit der Freiwilligen Feuerwehr Münstertal aufrecht zu erhalten und an den Einsatzstellen eine sichere und hohe Qualität bei den durchzuführenden Rettungsmaßnahmen zu gewähren.

Mitgliederwerbung und –qualifizierung

- Altersbedingt scheiden in den nächsten Jahren einige aktive Feuerwehrangehörige aus – Nachwuchs muss gewonnen werden.
- Bei örtlichen Firmen sollten eventuelle Mitglieder anderer Feuerwehren zur Verstärkung der Tagesverfügbarkeit angefragt werden.
- Bei Stellenbesetzungsverfahren der Gemeinde Münstertal die Mitgliedschaft optional bei der Freiwilligen Feuerwehr fordern.

Fahrzeug- und Ausrüstungsbeschaffung

- Mittleres Löschfahrzeug bis 8,5 to. (Untermünstertal) → 2022
- Mannschaftstransportwagen (Untermünstertal) → 2023
- Gerätewagen – Transport 1bis 9,0 to. (Untermünstertal) → 2024
- Mehrzweckfahrzeug – Führung (Untermünstertal) → 2028

Mittlere Löschfahrzeug (MLF)

Mannschaftstransportwagen (MTW)

Gerätewagen – Transport 1 bis 9,0 to.

Mehrzweckfahrzeug – Führung (MZF – Führung)

Feuerwehrbedarfsplan 2022 - 2027

- Investitionsplan
- Investitionskonzept

Donnerstag, 21. Oktober 2021

Ralf-Jörg Hohloch

Fahrzeugbeschaffungen

Mittlere Löschfahrzeug (MLF)	(Untermünstertal)
Mannschaftstransportwagen (MTW)	(Untermünstertal)

Bauliche Maßnahmen

Installation einer Sicherheitseinrichtung bei Einsatzalarm für Anwesenden im Kindergarten – „Rote Blitzleuchte“.

Gerätebeschaffungen

DME, Funkgeräte, Atemschutzgeräte, Führerschein, Schutz- und Dienstkleidung usw.

Fahrzeugbeschaffungen

Gerätewagen – Transport 1 bis 9,0 to. (Untermünstertal)

Bauliche Maßnahmen

Die Umsetzung der Sanierungsmaßnahme Kindergarten – Umbau / Sanierung - Lehrsaal – Feuerwehrhaus – Untermünstertal.

Gerätebeschaffungen

DME, Funkgeräte, Atemschutzgeräte, Führerschein, Schutz- und Dienstkleidung usw.

Fahrzeugbeschaffungen

keine

Bauliche Maßnahmen

Bei Bedarf die Fortsetzung der Sanierungsarbeiten am Feuerwehrhaus Untermünstertal.

Gerätebeschaffungen

DME, Funkgeräte, Atemschutzgeräte, Führerschein, Schutz- und Dienstkleidung usw.

Fahrzeugbeschaffungen

Mehrzweckfahrzeug (MZF) (Untermünstertal)

Bauliche Maßnahmen

keine

Gerätebeschaffungen

DME, Funkgeräte, Atemschutzgeräte, Führerschein, Schutz- und Dienstkleidung usw.

Beschluss des Feuerwehrbedarfsplans der Gemeinde Münstertal 2022 - 2027

Fortschreibung des Feuerwehrbedarfsplans im Jahr 2026

Donnerstag, 21. Oktober 2021

Ralf-Jörg Hohloch

Vielen Dank für Ihre Aufmerksamkeit

Fragen?